CÁDIZ CON EL CANO

JORNADAS TÉCNICAS AINE – ENM
Marín, octubre 2026

Miguel Ramos Grosso

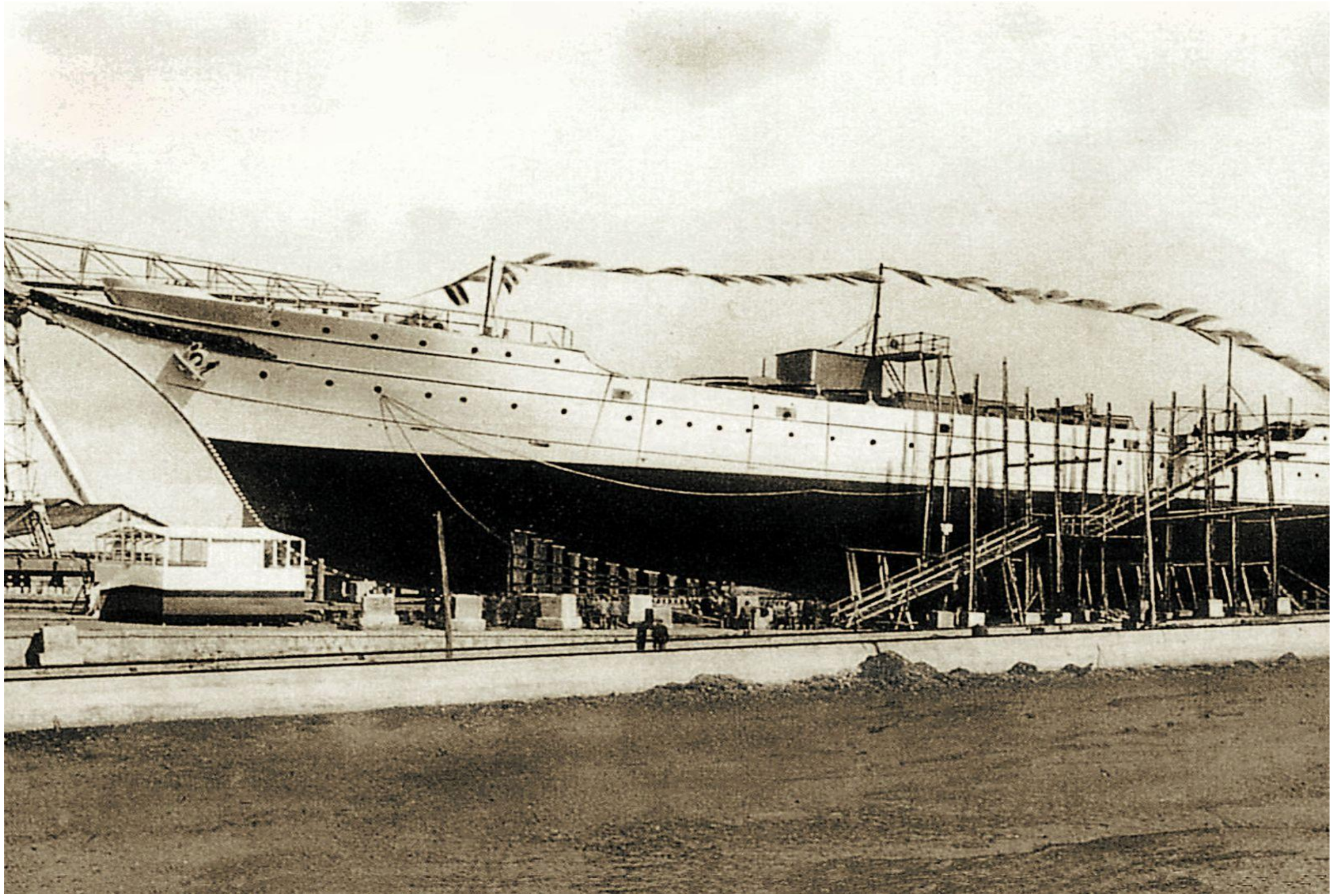


Baluarte de la Candelaria
Parque Genovés
Museo de Cádiz
Oratorio de San Felipe Neri
Catedral de Cádiz
Casa de Iberoamérica de Cádiz
Darsena del Dique Seco
Dique Seco
Darsena de los Astilleros



América
CÁDIZ
Europa
1717·2017
Uniendo
300 AÑOS
DE LA CASA DE
CONTRATACIÓN

JUAN SEBASTIÁN
DE ELCANO
– 1927 - 2027 –


ADRIANO TERCERO
CADIZ
5 CA 3497













ROTA
BASE NAVAL
FARO DE ROTA
Alcance 13 Millas
N
W
E
S
BAJO EL QUEMAO
BAJO LAS CABEZUELAS
LA GALEÑA
RECALADA
EL CANO
BAJO DEL DIAMANTE
LA MONJA
B. LOS COCHINOS
B. LAS PUERCAS
BAJO EL FRAILE
LA GALEONA
EL PUERTO DE SANTA MARÍA
PUERTO REAL
CADIZ
CABEZUELA
FARO CASTILLO S. SEBASTIAN

CÁDIZ CON
·ELCANO·

El **SÁBADO 10 de enero2026** te esperamos para participar
en la gran despedida del Buque Escuela
JUAN SEBASTIÁN ELCANO

Más info:



SALIDA DEL MUELLE CIUDAD | 12 H.

MIÉRCOLES DÍA 7 DE ENERO

16.00 h. – Engalanado del muelle para recibir al JS Elcano (actividad abierta a toda la ciudadanía)

16.00 h.- Llegada del JS Elcano al muelle de Cádiz.

JUEVES DÍA 8 DE ENERO

15:30 a 20:00 – Visitas del público al JS Elcano, entrada al muelle por la puerta de la Plaza de Sevilla.

19:15 h. – Calle Obispo Urquinaona. 5 (Cádiz) – Homenaje a D. Álvaro de Bazán en el 500 aniversario de su nacimiento.

20:00 h.- Conferencia del Comandante del JS Elcano. Salón de actos de la Fundación Unicaja.

VIERNES DÍA 9 DE ENERO:

15:30 a 20:00 – Visitas del público al JS Elcano, entrada al muelle por la puerta de la Plaza de Sevilla.

20:00 h – Entrega en el Club Náutico de gallardetes y botellas de Tío Pepe a las embarcaciones que vayan a salir a acompañar al buque escuela

20: 30 h - Fiesta de despedida en el Real Club Náutico de Cádiz con música en directo

DESDE EL JUEVES DÍA 8 HASTA EL SÁBADO DÍA 10:

- Concurso de fotografía "Cádiz con Elcano 2026"
- Concurso de dibujo "Cádiz con Elcano 2026"

(Bases en www.cadizconelcano.es)

SÁBADO DÍA 10 DE ENERO

09:00 h. – Misa en el Convento de Santo Domingo

09:45 h – Desfile de Guardias Marinas y traslado de la Guirnalda hasta el muelle

11:30: Regata en el mar de gallardetes conmemorativos y de botellas de fino "Tío Pepe" por cortesía de Gonzalez Byass entre todos los barcos acompañantes, que esperarán la salida del JS Elcano fuera de la dársena

12:00 h. – Canto de la Salve en el muelle a cargo de la Coral de la Universidad de Cádiz y salida del buque

12:10 h. – Disparo de salvas de honor desde la Punta de San Felipe a cargo de la asociación "Castillete de Puntales".

CÁDIZ CON ·ELCANO·

Fundación Unicaja

Ayuntamiento de Cádiz



toda la ciudad

24





CÁDIZ CON
·ELCANO·

DON ÁLVARO DE BAZÁN

Marqués de Santa Cruz
Almirante de la Mar Océana
Marquis of Santa Cruz
Admiral of the Ocean Sea

Don Álvaro de Bazán

Está considerado el mayor comandante naval de la historia de España, ya que nunca perdió una batalla en los enfrentamientos que dirigió contra ingleses, franceses y musulmanes.



Don Álvaro de Bazán

Is considered the greatest naval commander in Spanish history, as he never lost a battle in the conflicts he led against the English, French and Muslims.



Batalla de Muros

En 1544, con solo 18 años, participó junto a su padre, también almirante, en la batalla naval de Muros, que finalizó con una rotunda victoria española frente a los franceses, pese a estar la escuadra española en inferioridad numérica de barcos y soldados.

Battle of Muros

In 1544, at just 18 years of age, he fought alongside his father, also an admiral, in the naval battle of Muros, which ended in a resounding Spanish victory over the French, despite the Spanish fleet being outnumbered in terms of ships and soldiers.



Flota de Indias

A partir de este momento tomó el mando de una armada independiente con la misión de defender de los ataques de los corsarios franceses e ingleses, así como de los piratas berberisco a las Flotas de Indias que llegaban a Sanlúcar de Barrameda para remontar el río y alcanzar Sevilla.

Indies Fleet

From that moment on, he took command of an independent navy with the mission of defending the Spanish Armada from attacks by French and English privateers, as well as Barbary pirates, as it sailed from Sanlúcar de Barrameda up the river to Seville.



A lo largo de su carrera militar capturó 202 barcos enemigos y 1.814 piezas de artillería.

Throughout his military career, he captured 202 enemy ships and 1,814 pieces of artillery.

Miguel de Cervantes

El autor de la novela "Don Quijote de la Mancha" combatió en la batalla de Lepanto, en la que perdió el brazo izquierdo, motivo por el que se le conoció como "el manco de Lepanto"

The author of the novel "Don Quixote" fought in the Battle of Lepanto, where he lost his left arm, which is why he became known as "the one-armed man of Lepanto."

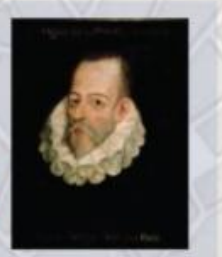



Batalla de Lepanto

Con solo 28 años fue ascendido a Capitán General de la Armada y con 40 años fue nombrado Capitán General de las Galeras de Nápoles. Poco después el rey Felipe II le concedió el título de Marqués de Santa Cruz por todos sus méritos anteriores.

En 1571 fue requerido por D. Juan de Austria para que se incorporarse con sus galeras en la armada de la Santa Liga que se enfrentó el día 7 de octubre a los turcos en la Batalla de Lepanto, en la que Álvaro de Bazán tuvo tres decisivas intervenciones, y que finalizó con una rotunda victoria de los aliados cristianos.

Battle of Lepanto

At just 28 years of age, he was promoted to Captain General of the Navy, and at 40, he was appointed Captain General of the Galleys of Naples. Shortly afterwards, King Philip II granted him the title of Marquis of Santa Cruz for all his previous merits.

In 1571, he was summoned by Don Juan of Austria to join the Holy League's navy with his galleys. On 7 October, the Holy League faced the Turks in the Battle of Lepanto, in which Álvaro de Bazán played three decisive roles, ending in a resounding victory for the Christian allies.



Batalla de Terceira

En 1578 defendió los intereses de la corona española en Portugal frente a ingleses y franceses, permitiendo que Felipe II fuera proclamado rey de Portugal en las Cortes de Tomar en 1581.En 1582 vence de nuevo a los franceses en la Batalla de la Isla Terceira (Azores). La escuadra española, a su mando, contaba con 25 naves que se enfrentaron a las 64 enviadas por Francia para tratar de mantener la Isla Terceira, único territorio de Portugal que no reconoció como rey a Felipe II.

Battle of Terceira

In 1578, he defended the interests of the Spanish crown in Portugal against the English and French, allowing Philip II to be proclaimed king of Portugal at the Cortes of Tomar in 1581. In 1582, he defeated the French again at the Battle of Terceira Island (Azores). The Spanish fleet under his command consisted of 25 ships that faced 64 ships sent by France in an attempt to maintain control of Terceira Island, the only Portuguese territory that did not recognize Philip II as king.

Lope de Vega

En la batalla de Terceira participó el poeta y dramaturgo Lope de Vega que escribió los siguientes versos dedicados al Marqués de Santa Cruz:

El fiero turco en Lepanto,
en la Tercera el francés,
y en todo mar el inglés,
tuvieron de verme espanto,

Rey servido y patria honrada
dirán mejor quién he sido
por la cruz de mi apellido
y con la cruz de mi espada.

The poet and playwright Lope de Vega participated in the Battle of Terceira and wrote the following verses dedicated to the Marquis of Santa Cruz:



The fierce Turk at Lepanto, the Frenchman at Terceira, and the Englishman on every sea, were terrified to see me. A king served and a homeland honored will better tell who I have been, by the cross of my name and with the cross of my sword

En 1564 comenzó a construir un palacio en la localidad del Viso del Marqués (Ciudad Real) que actualmente es la sede del Archivo General de la Armada que custodia información sobre esta institución desde el siglo XVIII al XX.

In 1564, he began building a palace in the town of Viso del Marqués (Ciudad Real), which is currently the headquarters of the General Archive of the Navy and holds information about this institution from the 18th to the 20th century.





Escaparates al mar

"ESCAPARATES AL MAR" es un proyecto de la Asociación "Cádiz con Elcano" que pretende divulgar la cultura marítima de la ciudad de Cádiz y de su bahía, así como embellecer sus calles mediante la intervención en escaparates de comercios que se encontraban en mal estado.



Así estaba este escaparate antes de la intervención de "Cádiz con Elcano".

Más info sobre Don Álvaro de Bazán.
More info about Don Álvaro de Bazán.

Colabora

Fundación Unicaja

PREMIOS JUAN SEBASTIÁN ELCANO

8 EDICIONES



CÁDIZ CON ·ELCANO·

Fundación Unicaja


enSea
amiento de Cádiz


TROFEO
OCEÁNICO
ELCANO
Junta de Andalucía
Diputación
de Cádiz
GOBIERNO DE ESPAÑA
MINISTERIO DE CULTURA Y DEPORTE
OpenSea
SANLUCAR DE BARRAMEDA
TROFEO
OCEÁNICO
ELCANO


2012


ESP
SAILGP TEAM






CMU 3 Tonnes

















COLABORACIÓN CENTENARIO

Acciones contempladas desde Cádiz con Elcano

CÁDIZ CON ·ELCANO·

- Actos en la salida de los cruceros de enero y septiembre (Convocatoria ciudadanía y barcos, catamarán, engalanado, conferencia comandante…)
- Solicitud Medalla de Andalucía para el BE Juan Sebastián de Elcano
- Travesía de acompañamiento desde Cádiz hasta Málaga en el crucero de septiembre 2027
- Record Guinness de maquetas de un mismo barco.
- Monumento mascarón de proa en el Muelle Ciudad y solicitud de que la plaza en la que se ubicará se denomine oficialmente "Plaza del Buque Esuela Juan Sebastián de Elcano".
- Entrega IX Premio Juan Sebastián Elcano (posiblemente a AGNYEE)
- Participación en la regata Coruña – Cádiz en junio 2027
- Colocación de una placa conmemorativa en el lugar en el que fue botado el barco el 5 de marzo de 2027.

CÁDIZ CON
·ELCANO·

Miguel Ramos Grosso
Tfno: 654 534 050
cadizconelcano@gmail.com